時報

中華民國念七年七月廿一日

禮拜四

今日一張半 國幣三分四釐

第一萬二千一百五十三號

內政部登記證警字第三三五號

中華郵政特准掛號認為新聞紙類

時報廣告刊例

上封面每次二百四十三元 下封面每次二百八十元 報名下每次念六元 封面每行一元八角 特長每行九角 特短每行六角 分類每行三角 紅標題（以下字下）長行每行三元 特長每行一元五角 特短每行一元 下短行每行五角

總館上海福州路五二四號 電話九七一三三一 營業部分館上海河南路三○二號 電話九二五一一

八卦丹

口臭是愛情的仇敵

如常含八卦丹 不特可除口臭 且能提精神增情感

在夏令的功效

防疫辟疫 解暑消毒 止渴生津 提神醒腦

虎標永安堂滬行

寧波路五九一至五九五號電話九三一五九 各公司大藥房百貨煙兌店均售

美華汽車股份有限公司公告

本公司經第六屆股東常會議決減少資本爲國幣一萬二千元倘有異議請於法定期限內提出除依法通知外特此登報公告 寧波路六一九號

吳麟坤 陳霆銳 陳忠蔭 律師代表華成煙草股份有限公司爲發給工友解僱金救濟費事通告

據上開公司董事會代表聲稱本公司以前工友向分長工短工件工三種長工係依月計值短工係以日計值件工係依工作結果之件數計值惟短工及件工係隨僱隨歇一視公司之需要而定此項辦法施行已久向無異議去歲八一三滬戰事起本公司煙廠地處虹口大連灣路適當其衝工作全部停頓當於是月二十七日對於長工工友各發遣送費其數額等於一個月之工資迨至九月十四日因確知煙廠已兆焚如不得已祇得通知全部工友解僱而長工申工仍比例照發未有短少今春經舊日一部份工友等再三前來要求救濟本公司以其情殊可憫難同在困苦艱難中姑舍法言情乃託慈聯救濟會假延平路申園舊址代設收容所以資安插言明以三個月爲限所有房租飯食及水電之費均由本公司負担每月支出達五千餘元其不入所者則一次各給救濟費十元茲因戰區日廣復工無期本公司遭此巨創更覺自顧不暇實無餘資可供善舉爰特委託代表公告所有以前之長工依照雙方所訂待遇條件丙項第二條之規定各發等於二個月工資之解僱金依照最後工資額計算除扣去上年八月所發等於一個月工資之遣送費外再發等於一個月工資之津貼以資結束至短工件工本無解僱金或遣送費之可言姑念其貧苦對未曾入收容所者一次各再給救濟費十元其曾入所者亦各給救濟費十元以後決不再發等語前來據此相應代表公告如右即希該公司各工友注意

發欵日期 八月一日起以三個月爲期

長工及短工 件工工人 每日上午九時至十二時 每日下午二時至五時（星期及假日除外）

上海慈善團體聯合救災會鳴謝廣告第六十四號

茲承各大善士捐助救濟難民振款振品除分別掣奉收據外特此登報鳴謝奉揚仁風

華成煙草公司捐助國幣八千三百六十三元（給養費） 靜思軒 李女士各五百元 王天福十五元 海門毛一鳴十元（以上四戶指振黃河水災） 黃國朝堂四百元 黃有書堂 興煙業紙業合作淨益助振） 汾興經租帳房各三百三十元 聞蘭亭先生經募 洪堯佐二百八十元 石東來一百六十元 黃家傑堂各二百元 拍賣業同人（七月七日紀念七七節食助振） 潘爽齋 章敏馥 蔣葆奇 姚逸濱各五十元 郁生璋 同康號 聚康號各三十元（以上計十二戶） 妙蔭 羅鈞培各二百元 邱文奎 胡善慶 郭仲康各一百元 ……

中西時疫水　濟生水　痧藥水　藥品類　衣袴類　雜類　健生片　程相生先生交來　道德收容所交來

以上振款振品均於七月十五日止向有各銀行代收捐款其通知書未送到者均列入下次鳴謝

莫斯科冷靜

日疑使者被害

美國飛機 阿拉斯加演習

◎美國阿拉斯加十九日美聯社電、美國海軍第七第九分隊之偵察轟炸機二十二架、均參加在阿拉斯加舉行之大演習後、今日離此向西雅圖作不停留之飛行、另有第十一第十二分隊之飛機二十四架由柯第亞克根據地起程、亦向西雅圖之森堡特海軍飛機場作不停留之飛行、

◎紐約十九日快訊社電據「紐約泰晤士報」駐莫斯科訪員報告稱、莫斯科對於蘇「滿」邊境衝突事件並無絲毫緊張之表現、衆信西伯利亞宣布緊急狀態之數人謠言、必與捷克在邊境動員之消息同一來源、且料希特勒將因法國之懼羅馬尼亞不能依附法蘇與捷蘇協定而有向捷克作二次侵襲之可能、

關於加倫消息 俄加否認

◎莫斯科十九日哈瓦斯社電、遠東政治警察主任魯朗柯夫將軍、逃往「滿洲國」、因而被日本當局拘留之後、日本方面傳出消息、謂遠東紅軍總司令白魯轍將軍(即加倫將軍)業已撤職、並調回莫斯科、此間半官方面、頃切實加以否認、

哈爾濱謠諑

◎哈爾濱二十日快訊社電、戰爭謠諑之重起與邊境問題有[illegible]之可能、使哈爾濱又成爲時局中之注意點、但報紙訪員極難獲得眞確可靠之消息、居民雖虛驚時聞、但一般年長者對於神經過敏之傳說、多不加重視、以爲事情終點可不經戰爭而得解決、

日方所傳:俄軍行動種種

(日方同盟社廿日長春電)與蘇聯軍[illegible]「滿」蘇南部國境日方[illegible]圖們江沿岸之「滿」鮮各地、[illegible]蘇聯空軍最近活躍之[illegible]、故配布嚴密之警戒陣、[illegible]遠東蘇聯空軍各根據地方面之夜間空襲、十八日晚、在出動地點並沿圖們江而偵察「滿」鮮境內之蘇聯飛機、[illegible]水上機、又在琿春東方國境與圖們方面、十七日以來、蘇聯軍用機亦再三飛來偵察「滿」領、南部蘇聯國境[illegible]其全面的活躍、一方面、十八日午後接受日方防衛派出所表示決意之通知書之蘇聯警備隊、十九日晨以來、[illegible]卡倫[illegible]國境監視所[illegible]國境線之蘇聯國境部隊、亦異常緊張、部隊間之往來、較昨日亦更繁忙、又張鼓峰之蘇聯軍、有再多少增加、日在建築陣地、又在山腹東南方面、開始構築輸送道、[illegible]在死守張鼓峰陣地、(日方同盟社二十日電)十八日日方防衛當局、委託朝鮮人、向蘇聯方面提出警備隊司令官面談要求書、要求對方兵士立即撤退張鼓峰陣地、並中止軍事設施工事、但蘇聯方面並無反省之意、依然繼續在陣地構築工事、利用十九日晚之傍晚明月之際、配備步兵部隊於[illegible]、且亦有若干砲兵部隊、致該地蘇聯兵力、已增加至二百餘、蘇聯方面如繼續其挑戰的態度、則日方將[illegible]

[illegible]當地之防衛當局、[illegible]但蘇聯當局[illegible]並未表示其對日方決意之反映行動、但大致在今明日中、將開始其相當活動之行動也、

(日方同盟社廿日琿春電)在「滿」境張鼓峰附近之蘇聯軍、自二十日晨起[illegible]增加方面、以約六十輛運貨汽車、開始運送彈火[illegible]

(日方同盟社二十日長春電)十九日午後二時四十分許由蘇聯境內飛來之蘇聯軍用飛機一架、在「滿」蘇國境第九號界石(琿春東南約二十公里)附近不法侵入「滿」境約五公里、在「滿」境內飛行偵察、約半小時後、向東方飛去、「滿」方[illegible]目擊此蘇聯軍用飛機之不法越境偵察、

俄向日提抗議 「建國會」傳單拋入大使館 「膺懲赤俄」

◎東京二十日路透社電、蘇聯駐日大使館、因日本極端國家主義團體建國會(譯音)之會員、昨日舉行示威、並將促請「膺懲赤俄」之傳單、拋入大使館辦公室內、已向日外務省提出抗議、據蘇聯大使館聲稱、警察應可防止此次示威之發生云、

日軍首腦會議

◎日方同盟社二十日東京電、日方對於張鼓峰之蘇聯不法越境事件、始終由外交折衝要求蘇聯撤兵、惟蘇聯方面依然堅持頑迷不醒之態度、拒絕日方之正當要求、致今後事態之推移、深堪重視、二十日午後七時坂垣陸相在陸相官邸召見多田參謀次長中村軍務局長及其他各關係當局舉行首腦部會議、關於今後外交折衝之結果如何日方所應採取之萬全措置重要協議後、於八時散會、

宇垣坂垣再談

日方同盟社二十日東京電、二十日午後二時半坂垣陸相至外務省訪晤宇垣外相商討張鼓峰事件後、於二時五十分辭出、

日方同盟社二十日東京電、二十日午後坂垣陸相會晤宇垣外相後、於四時十分進宮參內拜謁日皇、詳奏所管事項、並奉答種種垂詢、退出後、更在別室會見宇佐美侍從武官、詳細報告張鼓峰附近蘇聯軍不法越境事件之狀況後、於六時十五分辭出、

與俄談判 軍使被殺?

日方同盟社二十日電、日方所派遣之軍使、於十八日由「滿」蘇南部國境之某地點赴蘇聯境內後、迄今已經過四十四小時、蘇聯方面迄無何消息、且在國境線之任何地點、均不見軍使蹤跡、故國境防衛當局之觀測、以爲恐已被蘇聯國境部隊鎗殺、或已被拘禁、而軍使之安然返歸「滿」境、已漸無希望、但若蘇方拘禁日方軍使、藐視防衛當局之就地直接交涉、而無何誠意時、結果決根據既定方針、在勢不得不實行恢復原狀、惟日方防衛當局所力主之國境線恢復原狀、並無何領土野心、僅奪還被蘇聯兵不法佔據之區域張鼓峰、故日方實毫無越過「滿」蘇國境向蘇聯進攻之意圖、

日方同盟社電云、二十日日軍南部「滿」蘇國境防衛司令十八日關於張鼓峰事件、特派軍使赴僞秩與蘇聯警備司令談判、然該軍使至二十日下午三時半仍未歸還、衆料日軍使或被蘇聯軍射殺、亦未可知、因此邊境空氣、俄然緊張、

[illegible]下、邊境布置沿邊之陣線網等防禦工事、惟此間官方對於張高峰事件、較之往日、已稍抱樂觀、據稱、日蘇間關於此事之談判、進行極爲良好、日方曾要求蘇聯恢復張高峰一帶之原狀、並靜候莫斯科方面作撤退軍隊之決定、惟日方對派赴「滿洲」邊境與蘇軍交涉代表、迄今未回一層、甚爲焦灼、衆意或恐此項人員、已爲蘇聯軍隊所加害、故對大局前途、仍抱殷憂、蓋此項人員、如果確被蘇軍所殺害、則時局自必趨於至嚴重之場合中也、

[illegible]度、純視蘇聯對日本駐莫斯科大使重光葵最近所提抗議之反響、唯日本已準備應付萬一、

英軍搜捕 恐怖黨人

◎耶魯撒冷十九日美聯社電、英國當局雖極力避免血案之發生、但恐怖行動仍繼續進行、在巴勒斯坦方面、今日有猶太警官一名、及阿拉伯人六名、慘遭殺戮、據云、英軍事當局、已設法兜捕大批强力之阿拉伯恐怖黨人、然恐怖黨人、已在此間邊界一帶、動員武裝隊伍、并備攻擊該地英山中之各獨立鄉村、英國當局、早已料及恐怖黨人此舉、聞除大批軍隊出動搜捕外、且有空軍出而協助、消除恐怖分子之工作、

捷克代表參加 蘇聯運動大會

◎莫斯科七月十九日塔斯社電、捷克運動家代表團一行廿一人、十八日抵莫斯科、將參加全蘇運動大會並參觀本市各大體育會社及體育場、留莫斯科六七日後、將往列寧格拉、

捷機落在波蘭 機師被捕

◎卡多威玆二十日海通社電、捷克轟炸機一架、內有機師二人、一爲正規軍官、降落於波蘭境內、因機內有機關鎗一架、安降傘兩個、又發收無線電各一具、機師被捕、飛機被波蘭當局充公、但該機師自稱、此行並無惡意、乃係由捷克軍事航空港飛行練習、不幸迷失方向、乃致誤入波境、

科學新發明 電子顯微鏡 擴大三萬倍 遠勝舊日二千倍

柏林二十日海通社電、德國科學家魯斯加博士、包里斯博士、經過六年在柏林醫科大學不斷之研究、發明製造電子顯微鏡、擴大量達三萬倍、而通常最新式眼科顯微鏡、其擴大量亦不過二千倍、同時二千倍之顯微鏡、其製造需時二百五十年之久、而三萬倍之電子顯微鏡、僅費時六年、此在用途方面、不但醫學可以藉此驗出前此無法驗出之痧子・感冒・痲痺等病菌、且使凡用顯微鏡之各種科學、均開一新紀元云、

日外務省發言人稱 對俄大加準備

◎東京二十日美聯社電、據此間今日消息、沿「滿洲國」邊境一帶之蘇俄紅軍、現正積極從事戰爭之準備、蘇俄飛機現不絕在邊界一帶從事偵察、沿邊蘇軍、亦復大事增加、

◎東京廿日路透社電、外務省發言人今日聲稱、蘇「滿」邊界之不幸事件將否轉爲嚴重、全視蘇聯之態度定之、發言人答某外報訪員之問話、謂日本現已大加準備、以便應付蘇聯政府之任何反動、外相宇垣將軍昨夜訓令駐莫斯科日大使重光葵再向蘇聯政府提出關於邊界事件及佔據張高峰蘇聯軍隊殺死日憲兵一名案之抗議、如蘇聯政府表示同意者、日本願考慮組織共同機關、商決邊界爭案、訪員中有謂據外報載稱、蘇聯政府對於邊界事件、並不抱嚴重觀念、指爲乃界線不明所有以致之者、發言人繼稱、如外報消息果確、則蘇聯政府亦承認界線之不明矣、是對日「滿」之要求、至少亦當依允其半也、蘇聯政府今應撤回張高峰區之軍隊、拆除該區軍事工程、恢復該案發生前區內之狀態、庶可澄清大局也、又據曾赴圖們江朝鮮邊界開基鎮之朝日新聞訪員電稱、日「滿」當局現正準備應付任何事變、諾伏基夫斯克現集有紅軍約兩師團、該地點與巴拉巴施間已築有軍用飛行場四所、

開基鎮之日報訪員稱 紅軍厚集建築飛機場

◎東京二十日美聯社電、外務省發言人今日聲稱、倘蘇聯願意、則日本準備對「滿洲國」及東西比利亞間之邊境問題、作聯合之研究、渠稱、日本對於所謂蘇聯在張高峰附近侵入「滿洲國」境事件之態

雀斑 面皰 採採即退

法租界霞飛路 父子大藥房經理 公司 藥房 均售

(電話購貨請打八二三五七)

德國證券下落

◎柏林廿日哈瓦斯社電、本星期之內、柏林證券交易所忽發生恐慌氣象、各種有價證券有跌落百分之五・二五者、尤以重工業證券爲甚、

出身農工之巴達也夫 現任蘇俄最高會議主席

◎莫斯科二十日哈瓦斯社電、俄羅斯共和邦最高議會頃於昨日一致選舉共產黨中央執行委員巴達也夫爲主席、同時並選出副主席十七人、執行委員會委員二十人、按巴達也夫現年五十五歲、生長農家、曾充工人、於一九〇四年加入共產黨、即因參加革命、被帝俄政府判處流刑、直至革命成功、始乃恢復自由、曾在黨政兩方面歷任要職、一九三一年曾任糧食人民委員會副委員長、最近除當選爲俄羅斯邦最高議會議員外、並同時當選爲蘇聯全國最高議會議員、

巴黎熱狂! 英法兩元首握手

○巴黎十九日哈瓦斯社電、英王英后本日午後四時五十分、到達近郊[illegible]車站時、總統[illegible]偕夫人暨法國要人多員、均在車站歡迎、[illegible]

德報謂 英法睦誼 乃和平要素

◎柏林二十日哈瓦斯社電、德國對於英王聘法事、原感不安、玆已稍慰、柏林午報大字標題云、「英法睦誼、並非用以對付第三國」、愛森城國民日報(戈林機關報)載稱、英法協商、乃係歐洲和平之重要因素、英王聘法之舉、又係此項協商之所由表現、

◎倫敦二十日哈瓦斯社電、希特勒侍從武官魏德曼上尉倫敦之行、泰晤士報載稱外相哈里法克斯勳爵曾告以德國所提出之和平保障、已欣然予以備案、并當以之通告法國當局、厥後并將談話紀錄抄送法國大使館、

互送勳章

○巴黎十九日哈瓦斯社電、英國國王[illegible]

宴後樂劇

晚間八時二十分、國王與[illegible]

維持歐陸和平 兩國外長開始討論 謀取適當辦法

◇……德代表則在倫敦接洽中……◇

[illegible]會、隨同英王到達此間、定於明日正午與龐萊外長、相與進行重要談話、據消息靈通人士宣稱、當以本年四月二十九日達拉第總理在倫敦與英國當局進行談話所發表之公報爲根據、兩就雙方軍事合作辦法、賡續加以討論、此項合作辦法、等於一種防守同盟、按自德國政府前於一九三六年三月七日廢止羅卡諾公約之後、英法兩國參謀部、即已開始合作、達拉第總理龐萊外長本年四月間聘問倫敦時、復將此項合作辦法、加以證實、自是厥後、雙方所採取之重要辦法、已有下列數項、㈠關於購買原料品事項、由雙方主管機關、相互合作、遇有戰事發生時、雙方並擬設立混合購料委員會、㈡英國業已參酌法國空軍設備情形、而實行擴充本國空軍、㈢英法兩國最近業向美國訂購飛機一批、其式樣與該國富豪飛行家許士日前作環球飛行所用者相同、㈣遇有戰事發生、英法兩國海陸軍之行動、當予以調整、至統一指揮一層、目下尚未討論及之、總之雙方參謀部賡續合作事宜、明日當可有所決定、

法總統與英王演說

◎路透社十九日巴黎電、夜間張宴、法總統致詞略謂、在今日世界道德混亂之秋、兩國負有重大義務、就尊重國際公法之範圍作和平之維持、實不容稍事躊躇、英王操法語致答詞、中間切實聲明、英法之友誼、非志在仇對任何各國、且切願藉國際條約、對今日威脅世界和平諸政治問題、及限制人類幸福暨經濟困難、覓得一解決方法、

英法要人談話 即將發表

◎巴黎二十日哈瓦斯社電、英外相哈里法克斯勳爵頃於本日午後十二時半與法總理達拉第外長龐萊進行第一次談話、賡續至午後三時半、屆時當發表公報有所聲明、但其內容不致有何驚人之處、僅將英法兩國密切合作暨兩國各閣員前於四月二十九日在倫敦進行談話後所可成立之協定重言以申之、

捷克問題 意見略有出入

○巴黎二十日海通社電、英王此次聘法期中、英外相哈里法克斯及法外長龐萊、將有關於國際問題(包括捷克問題)之重要政治談話、據悉英法兩國、對於捷克問題、意見略有出入、龐萊主張英法對於所有歐洲問題、均應採取聯合立場、同時採行一切必需步驟、以維持捷克共和國之獨立完整、但哈里法克斯則深信、英法兩國、應聯合影響捷克政府、促其早日讓步少數民族問題之解決、而不願加入任何過分密切之協定、

兩國外長討論大概

◎巴黎十九日哈瓦斯社電、英國外相哈里法克斯勳

蘇台德黨公佈要求內容 無異無形解散捷克 政府方面竟日討論不下

◎捷京二十日海通社電、捷克內閣政治委員會、昨日竟日開會、討論七月七日蘇台德黨所提備忘錄中提案、據接近總理官署人士宣稱、日內難望有所決定、該項政治委員會所討論之蘇黨提案、因捷克政府欲靜候英王聘法之結果、然後宣佈其態度、但蘇黨之要求、已在巴黎公佈、蘇台德黨對於此項備忘錄之發表、甚表憤懣、因捷克政府曾允保守極端秘密故也、該黨爲避免任何誤會起見、特將備忘錄確實全文、自行公佈、此項備忘錄包括十四要點、對於四月二十三日漢倫提出之八點提案詳細加以申述、

第一要求建立完全平等及保證人民主權之民主原則、而人民主權之基本份子爲捷克人、日耳曼人及其他各民族人、

第二要求承認各民族之合法團體及各民族之自由・安全・及發展的平等權利、

第三此項備忘錄、反對現時捷克政府之集權行政、而要求實現「民族區域分權制度」、此種制度、不但指立法機關與行政機關、並且包括自治組織及財務行政、

第四要求建立各民族獨立立法機關、

第五要求行政權應付與國家、

第六要求各部部長、除國防・外交・財政以外、應由各民族議員加以補助、

第七要求修改文官制度、按照民族人數、分配公務員、其結果純日耳曼人之區域、只能任命日耳曼人治理、

第八要求自治當局之正式語文、以組合該自治團體之民族決定之、

第九要求國家歲入、應完全按照民族比例人數、加以分配、

第十要求蘇台德族、因其權利被否認所受損害、應予補償、據該黨人士宣稱、該項備忘錄、捷克政府已用爲談判之根據云、

捷克政府 擬就法律案

◎捷克京城二十日哈瓦斯社電、政府已擬就法律案、要求國會畀以全權、直至一九三九年三月三十一日爲止、俾克頒布代法律命令、而以便宜行事之權、維護國本、一俟他國在經濟上歧視捷克國時、并得以報復手段對付之、并修改關稅率、至修正現行憲法、變更貨幣價格、開徵新稅或提高原有稅率四層、則爲本法律案所未涉及、由大總統簽署付諸實施、然後提付國會追認、

此後六星期內 歐洲緊急關頭 瑞士保留軍火

◎紐約十九日快訊社電、日前美國著名記者杜萊第、前在紐約泰晤士報發表一文稱、此後六個星期內、將爲歐洲時局之緊急關頭之說、現因瑞士某兵工廠會議定以高射砲售與中國、今忽然中止、並通知中國謂該廠所有出品、已悉數保留、備德國之用、而[illegible]

麗明機織印染股份有限公司召集臨時股東會公告

通成長報關行張青卿再啓事

律師李國珍李適駿代表傅謝荷娟聲明圖章作廢

勝利商 希 批批那快輪准 念二號（星期六）結關 念四號（星期日）晨 開往福州

船泊金利源浮筒 ……慶里一弄二號 電話一九四三七號

驚人消息 吸紅寶牌香煙 人人有得 頭獎壹千元 獎金希望

▲空殼五只換紅寶牌獎券壹條▼

▲空殼十只換紅寶牌獎券壹張▼

紅寶牌獎券總額五萬號每張二條依照法商救濟難民慈善獎券八月十日第一期開獎中獎號碼給獎額少獎多得獎最易（詳細章程請閱獎券背面）於本月二十二日起請持空殼向各煙紙店或本公司掉換

本公司除去應給之獎金外另提救濟難民捐每箱國幣二元按照銷數多寡推算聊盡天職

中國南興煙草公司 上海漢口路一二五號 電話一七一三〇號

進攻彭澤鏖戰 收復東南諸山

湖口附近出現日運輸艦多艘

◎漢口二十日路透社電、黨阻退日軍沿長江南岸西進起見、華軍已逼攻湖口下游之彭澤日軍、據華軍公報、鏖戰刻在進行中、華軍已佔領彭澤東南諸山、並切斷彭澤與馬當間南岸日軍之交通、今晨日艦兩艘、炮轟湖口附近之華軍陣地、並有日艦三艘企圖駛往上游、但因岸上華軍砲火猛烈、故卒折回、據此間人士之觀察、日方運輸艦多艘之發現於湖口附近及最近日機猛轟九江、似表示日方不日將在長江前線採取攻勢、中國空軍司令部稱、今日中國空軍在九江下游轟炸日方大型運輸艦一艘、傷日艦兩艘、其餘向下游退去、

◎九江二十日電、日艦六艘、二十日由湖口上駛、在楊家灣（張家洲以北）向南岸發炮轟擊新港、並有向北岸登陸企圖、經我南北兩岸駐軍聯合夾擊、

岳陽落彈數十

◎長沙二十日電、日機十八架、今日上午十時襲廣濟陽新向西飛行、竄抵咸寧、即折轉沿鐵路線南來、越城陵磯岳陽麻塘等處、至榮家灣後、回頭向北飛去、午十一時二十分再度侵入岳陽市空、大舉投彈轟炸、並在洞庭湖面盤旋窺視、日機於肆虐後、仍循原路逸去、據岳州電話、日機在岳陽投彈達四十餘枚、多落於金壇門天皆堂交通門柴家嶺一帶、天主教堂同遭轟炸、龜山月山亦落彈多枚、計炸斃五十餘人、傷三十餘人、毀民房商店數十間、此外並炸沉小汽艇三艘、及帆船多隻、

桐城克復

◎九江二十日電、我軍向盤據桐城日軍進攻、日兵力單薄、無法抵抗、我竟一舉收復桐城、現合肥與安徽日軍聯絡線、完全被我切斷、又盤據合肥日軍、多已轉運蕪湖、似向沿江方面增援、

兩租界寄存靈柩負責車送

上海集仁會壽器部第六批壽器工竣平價出售

殯殮員工可隨時到府工作

本會監製各種壽器實事求是辱承各界賜函獎飾此後益當策勵弗我心力第五批壽器讓完而第六批壽器業已完工仍照原議平價出售價自三十元至數百元不等並承諸親友寄存之獨幅杪枋楠木等貴重壽器仍照本劃讓英法兩租界寄放靈柩可負責車送一切殯殮員工不論日夜遠近均可隨時至府工作如蒙參觀無任企盼

集仁會理事長邵如馨啓

三十餘年 花柳專科 周文卿醫師診所 女醫師湯瑛 婦女由女醫師診察

時間上午九時至下午七時止星期照常 門診六角

六馬路東新橋電車站西首 電話九〇九九八 存濟醫院

本醫師治病首負全責臨診時先檢驗病人體質強弱視其抵抗力如何再問傳染原因以及治療經過然後用顯微鏡檢查其分泌物最後乃憑三十餘年之臨症經驗斷定症狀輕重難易直告病家無隱飾聳聽之惡習用最新學理以治療凡應內服者各項特效新藥無不搜羅完備對症處方奇效立見凡應注射者一切高貴針藥不惜成本儘量應用至若新式科學器械尤較一般診所設備更為完善充實如超短波透熱電機高山人工太陽燈蘇克斯燈柯羅梅亞石英燈尿道鏡洗射機量尿計血壓計等應用具一概俱全且不另外取費故凡向余求診者所費少而收效宏治療易而斷根快上述諸端皆有事實物品為佐證可資考按茲因多數病人以生計艱難再三要求破格犧牲特減輕擔負受定包愈之例使無力者可安心就愈而去凡初期梅毒白濁下疳橫痃婦女白帶皮遺精神經衰弱等性器官疾患一律只收拾元包括打針服藥電療手術諸費一併在內醫至檢驗無毒恢復健康為止并可保證愈後永不復發照常生殖無礙此本醫師對症完全負責之宗旨也

鄂城九江被炸

◎漢口二十日路透社電、今晨有日方轟炸機十八架、飛至漢口東南長江南岸之鄂城等處轟炸彈數枚、後即飛去、漢口今日警報兩次、但日機於轟炸漢口以下數城後相率折回、又日方重轟炸機兩架、衛以驅逐機、今晨向九江郊外大肆轟炸、空襲警報自晨至暮未嘗稍斷、致九江平民難以安居、蓋日機繼續轟炸九江附近之華軍陣地也、

◎漢口二十日路透社電、據九江傳來消息、日飛機昨在九江附近揚子江南岸一帶從事轟炸與偵察、其目的似在距九江東三哩至五哩之地段、日軍艦仍在九江湖口間活動、但昨未參加轟擊揚子江南岸之役、九江外僑仍安好居住太古公司溫州船上、英美砲艦各一艘泊其附近、

◎香港二十日美聯社電、據中央社消息、昨日日本轟炸機空襲九江、投彈少在三百枚以上、被犯區域[illegible]、小家浜（譯音）被擊斃三十人以上、各處傷亡詳情、暫時尚未能得悉、

◎南昌二十日電、九江電話、大江南岸戰事沉寂、二十日僅聞一度江上砲戰、與日機轟炸聲、鄱陽湖鞋山發現日小型艦三艘、獅子山以南湖面有日小汽艇五只、（每只約載十八人）來往梭巡、十九二十兩日、日機不時轟炸沿江沿湖、投彈數百枚、大王廟與新港之間蕭家寨、全村焚燬、

英國水兵抵漢

◎漢口二十日路透社電、星期一日乘火車離九龍之英水兵一百十八人、今日午後十時左右可抵漢、以補充業已在此之水兵、如遇緊急事件、水兵將襄助英當局以維護英人在漢之財產與權益、英砲艦四艘、刻泊於漢口江邊、原有水兵二百二十人、加以今夜到漢者、將共有水兵三百三十人、美砲艦三艘與法軍艦兩艘刻亦在漢、

都昌德安窺察

◎南昌二十日電、今晨八時許、日機十八架、侵入都昌德安窺察、旋向黃梅飛去、十時又有日機兩架、再度竄入德安窺察一週後、向皖境逸去、

山地游擊 張家口附近

◎北平二十日快訊社電、據此間外人方面所接消息、張家口附近山岳地帶、日來屢有戰事發生、據稱該處華軍游擊隊、甚為活躍、本月十五日曾一度攻擊張家口與宣化間之沙嶺子、並將該處路軌拆毀、盜平綏路車站之車輛七小時之久、

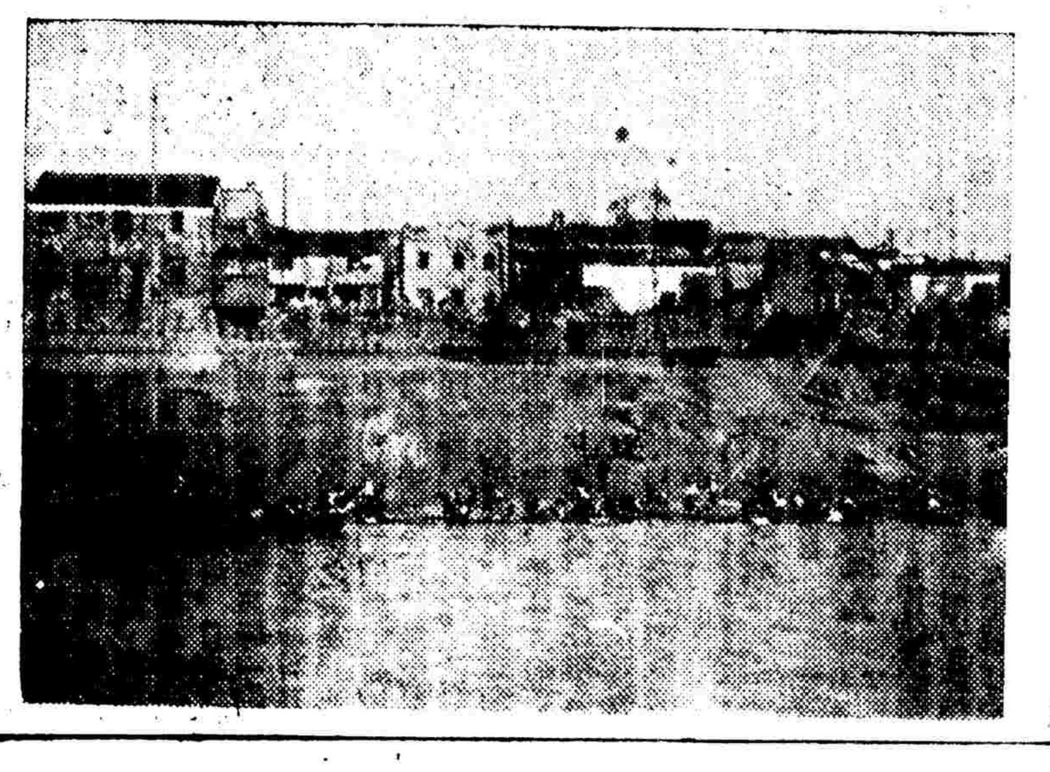

空襲恐怖籠罩下之九江江邊

天津存棉焚毀

冀東我游擊隊聲勢日見浩大

◎北平二十日美聯社電、據美聯社所得消息、冀東方面、中國游擊隊之聲勢、日見浩大、所有香河・三河・寶坻・雲磁縣（譯音）、各地之「縣長」、現皆逃匿無蹤、各地「新民分會」工作人員、亦皆紛紛逃避、唯此間「新民會」當局尚加否認、又據天津方面消息稱、天津方面存棉五千包、價值六十萬元、昨為人縱火焚燬、原因不詳、

絳縣日向西南移動

垣曲痛擊麕濤

◎陝州二十日電、㈠平陸北玉峪口日軍十九日向安邑潰去、丹三村日軍聚集張店鎮、經我圍攻中、㈡絳縣日軍約四五千人、有炮百餘門、並攜橡皮船渡河材料甚多、十九日上午向西南移動、㈢垣曲日軍經我痛擊、不能支持、二十日向西北方面竄去、現垣曲已無日軍、㈣附喜東南中條山麓日軍約千餘、自十五日起與我某部激戰數日、我陣地較優、日軍損失極大、二十日上午向北潰退、我游擊隊正在追擊中、

◎西安二十日電、晉北軍訊、晉北綏遠日軍、防我襲擊、於各衝要地點及車站紛紛增兵、並設鐵絲網、

◎西安二十日電、我騎軍某部、近在豐鎮一帶、積極活動、盤據該處日軍、被我迭次襲擊、極感不安、其城外行政機構、被我破壞殆盡、日軍政令、不能出縣城一步、

◎漢口廿日快訊社電、據華方消息、華軍已在豫北晉南一帶、取大規模之反攻勢、垣曲以東、現正在激戰中、

日由台灣派兵再犯南澳

◎香港二十日電、十九日晨日運輸艦二艘、由台載兵數百、藉砲火及飛機掩護、反攻南澳、在前江登陸、惟祇據海岸、不敢深入、

◎香港二十日海通社電、昨日有日本軍艦十五艘、猛轟南澳島、午後日軍企圖登岸、被華軍擊退、據華方報告稱、昨日轟炸、無重大損失、但昨夜砲聲隆隆、日艦想必繼續進犯矣、

粵路空警

香港二十日電、二十日晨日機二十一架、先飛從化投數彈、旋飛琶江投二十餘彈、燬兩貨車、英德投數彈、另三架到廣九路樟木頭塘廈投七彈、三架轟潮汕、午十六架轟石牌龍導路、

神泉砲擊

香港二十日快訊社電、據今日此間所接華方消息、日艦三艘、昨日午後向惠來縣屬神泉附近開砲轟擊、歷半小時久始止、目下惠來與汕尾間、仍泊有日艦九艘、

同安海澄連日亂轟

◎福州二十日電、廈日軍懼我反攻、連日以大砲向對岸同安海澄一帶海邊砲擊、民房被燬甚多、情況至慘、

滬郊「女警」嚴搜婦女

浦東・南市・滬西・閘北、現有大批「女警」分佈搜查婦女、情形頗爲嚴密、檮帶亦須解除察看、據傳說之原因、謂我新四軍已據得奉賢縣相近之牛角突重要點、將於八一三前後大舉總攻滬郊、並利用潛伏於近郊日軍佔領區內游擊隊爲內應、並派大批流動隊協助、運送內應之輕便軍火、利用婦女云、

昨據滬西鄉人來滬稱、目下松江・奉賢・金山・青浦四縣、已在項英統率之新四軍控制中、日軍深居城內、極少出城、新四軍共有六十一・六十三・六十八三師、前日某師田鍾團長、從崑山方面開拔至天馬山、路遇日軍、發生激戰、松江北門外龍住庵・辰山・白蕩外下踏・以及蓮林廟・連山廟等處、亦發生惡戰、中有新四軍金伯勳隊長之胞弟某、因衝鋒陣亡、現在天馬山一帶之原存游擊隊、已受新四軍改編、團長爲張雲實云、

滬杭線上松江楓涇間之某地、本月十八日新四軍部隊與該處日軍發生衝突、激戰達兩小時、華軍在日軍後援趕到前、即安全撤退、又嘉興與松江間之路軌一部分、亦被華軍游擊隊破毀、

杭日機調長江

◎屯溪二十日電、㈠十九日午後三時、經大通下駛日艦二艘、上駛日艦二十二艘內兵艦十四艘、商船八艘、滿載日軍、㈡杭垣日機、全部調長江增援、

保痔斷根

痔科專家朱葆祈醫士秘製之（化痔神丸）及（痔瘡靈散）專治男女老幼內外惡痔無論新久痛癢脹腫血生管成漏脫肛腸紅便血等一經服用無不立見奇效一服斷根永不復發是藥本所首創發行已念七載經政府化驗給照非欺世之藥可比惟價值甚多請注意●每盒各售一元二角●郵寄費加一上海英租界貴州路（新光戲院西）寧波路口●同仁醫藥所發行

美洲僑胞慷慨輸金

◎香港二十日美聯社電、中委劉維熾前赴美洲推銷救國公債、共在外八月、業已於最近返抵此間、據稱、在美加拿大及檀香山之華僑皆慷慨輸金救國、檀島之華僑約二萬人、現已匯款五百萬美元回國、在美國之華僑捐助最多、八萬人捐二千五百餘萬美元、予祖國作抵抗日本侵略之用、至在加拿大之華僑、已購一千餘萬美元之救國公債、該處約有三萬華僑云、

間諜嫌疑 英人具保

◎漢口廿日路透社電、生於香港之英僑泊里伏特、上月因有間諜嫌疑、爲武漢中國當局拘禁、時爲六月二十八日、泊氏正將登飛機返香港時、漢口英總領事要求將泊氏釋放、乃請中國當局引渡、但[illegible]經駁回[illegible]、今晨由英領事法庭提審、泊氏自認曾犯一九二五年英政府所頒關於中國之刑事條例第八十九條、其中規定凡英僑以有關戰事消息[illegible]危害公安之行爲者、得加懲罰、令其具結安分守己云云、泊氏之律師希爾文謂被告[illegible]所用徵集消息之方法、或使中國當局生疑、但渠不欲用此消息作損害中國之舉動、承審官於是乃命被告具保五千元、由漢口英僑二人出立保單兩份、

鷓鴣菜可免小孩蛀夏

際此長日炎炎暑氣逼人各種疾病容易發生尤以小孩爲甚蓋小孩發育未周體質薄弱抵抗力甚微極易染病其症狀爲精神萎頓面黃肌瘦胃口不佳舌有厚苔煩燥口渴時常啼哭夜睡不寧小便減少大便異常等症患病時不獨小孩受苦即闔家亦覺不安如服以鷓鴣菜則藥到病除變憂爲喜矣無病時每星期服鷓鴣菜一二次能助身體發育預防一切疾病可保小孩平安活潑可愛自無蛀夏之病也

粵滬港漢　宏興藥房滬行啓
上海南京路七四三號
電話九五四〇四號

滁縣敗類　仗勢販毒

甚情作樂夢正酣時忽受縛

東亞旅館中抄出二百多兩　捕獲姜于天及日韓人各一帶累妓女

安徽滁縣人姜于天、三十三歲、向業米商、現任滁縣「自治委員會副委員長」之職、煊赫一時、最近姜兼營鴉片煙土生意、恒往來於上海滁縣間、每次來滬、均携帶大宗烟土、返滁出售、每兩可獲利六元、日前又偕同該縣偽組織高級人員日人野阪武・韓人張壽峰・（日名平松秀峰）來滬、闢室於南京路東亞旅館七百另七號七百另八號房間、購得鴉片煙土計二百十六兩、擬於昨晨五時乘火車卒南京、轉返滁縣、在前晚十一時許、經姜徵一住居廈門路衍慶里七十五號之私娼甬女王愛麗（十九歲）至、即令王在七另七號房間與野阪武伴宿、經二度春風之後、野阪命王再至七另八號房間與姜張同宿、當時姜張即將王同睡於地板上、時已深夜一時、三人均僅穿小衣、乃此時公共捕房總稽查處華總探長劉紹奎・探長馮志銘・西探長葛樂勃與日籍警員得悉該房間內有人私藏大宗鴉片、故前來查抄、當在兩房間將姜張野王四名口拘獲、抄出鴉片煙土二百十六兩及野之自備手槍一支、子彈七粒、除野張二人連同煙土由日領署人員提去外、姜與王女則於昨晨解送特一法院刑一庭、捕房律師厲志山陳明案情、以本件尚須偵查、故請求准予覊押云云、經蕭推事訊之下、諭令還押、改期再訊、

誰家孩兒迷路

法捕房昨日將迷路小孩一口、送案特一法院刑八庭、請求發給安插、㈠女孩陳月娥、八歲、無錫人、身穿白短衫、元[illegible]

槍傷老婦

昨日上午十點十五分、有九十三歲婦人王李氏、在虹口百老匯路[illegible]路口公和祥碼頭附近、不知因何被人開槍擊傷腦部、呻吟呼救、經[illegible]之二四二〇號華捕[illegible]、召救護車將其送入[illegible]醫院、其[illegible]在[illegible]往來、[illegible]行動、而[illegible]者[illegible]係日本士兵云。

[illegible]傷[illegible]、[illegible]於[illegible]下午五時在[illegible]、[illegible]。

集郵遇到欺騙　四角作八分　奇在倒印　發覺爲僞造

杭州人[illegible]、廿五歲、住新閘路一六七四弄廿六號、向在郵政局[illegible]、有[illegible]住[illegible]文義路、向以收買各種舊郵票爲業、[illegible]乃於日前往訪[illegible]、[illegible]一種、即四角[illegible]作八分者、平日[illegible]作八分之圖章均[illegible]倒印、市面上并不多見、須以重金收買、[illegible]乃爲好奇心所驅使、即向郵局方面查詢、[illegible]乃派代表[illegible]、[illegible]并抄出倒印郵票廿六張、[illegible]故該倒印、僞可得到[illegible]云云、[illegible]捕房[illegible]、請求准予覊押、[illegible]

男女歌舞團員　婚後起風波

▼王芝琴偏護夫君否認誘騙的話

妨害家庭

王[illegible]氏[illegible]、[illegible]歲、蘇州人、前晚十時許、在[illegible]扛貨、[illegible]中在跳板上行走不慎、失足墮入蘇州河內、[illegible]溺斃、昨由死者之弟[illegible]。

住[illegible]路歸安里六十六號宜興婦人王顧氏現以圖（今年四十歲）之女兒王芝琴（見前圖）今年廿三歲、於民國廿二年間、加入[illegible]花歌舞團、[illegible]同出[illegible]、[illegible]等處表演、在蘇州彼[illegible]事、在大上海飯店舉行結婚、[illegible]自訴人前往察看、並無其事、查[illegible]女兒[illegible]成[illegible]時、[illegible]未滿足二十歲、[illegible]云、法院[illegible]、於[illegible]、其[illegible]、[illegible]。

扛貨失足溺死

老閘[illegible]公[illegible]地[illegible]行工人[illegible]、廿九

倖車發生意外

[illegible]

公共汽車　賣票打客人

五人先後經捕房起訴　徐琴芳的丈夫與友　送醫院驗明受傷屬實

電影女明星徐琴芳之丈夫陳鏗然、於本月八號下午十時、在南京路大新公司前乘十四路公共汽車、欲至西藏路、中途在新世界附近因天氣炎熱、陳[illegible]、[illegible]、致起爭執、朱竟持強行兇、將陳毆傷、當經陳與告訴人[illegible]、[illegible]、[illegible]、[illegible]、並[illegible]。

上海造紙廠總經理判徒刑

造假信　弄巧成拙

有罪懲辦者不僅張德明一人

寶山路[illegible]所開設之上海造紙廠、[illegible]、[illegible]、[illegible]。

依賴女人　無錢便打　驗傷求離

少婦聲請離婚

少婦陳淑[illegible]、今年廿四歲、本地人、住法租界康悌路泰同坊六號、民國十三年間、憑媒嫁本地人趙殿爲妻、同居上述地址、不料結婚後、趙不務正業、依靠其妻娘家產業度日、不遂其意、動輒行兇、最近趙殿又向妻逼索金錢無着、又被行兇、將陳氏打傷、於是陳氏延王恒頤律師具狀特二法院請求驗傷、一面在特二院民庭聲請調解與趙離婚、昨日由院開庭調解、對造人未到、由聲請人代理律師陳述前情、並稱、聲請人迭受對造人虐待、不堪同居、請求准予離異云云、庭上因對造人未到、宣告調解不成、仰聲請人正式起訴、

亂離病死異鄉　高郵王伯珩即其人歟？

十五日下午一時、[illegible]捕房督見有一年約三十八歲形似難民之男子、躺臥於[illegible]、即送往[illegible]醫院、旋於同日下午二時許身死、經第一特院[illegible]、死者身有[illegible]二張、紅紙字條一紙、內書「高郵第十區人士」、「王伯珩、四十五歲、冬月二十日丑時」、「永新、二十歲、二月二十六日生、申時」、「王門任氏、四十七歲、正月初二日辰時」、「永禎、六歲、四月十七日生、申時」、「鄭宅」、死者或即字條中之王伯珩、亦未可知、上項[illegible]及字條、已由第一特院[illegible]、

鉛桶有機關　藏嗎啡五包

鎮江人[illegible]生、卅七歲、近在滬與日人勾串販賣嗎啡、並與[illegible]何氏（四十歲）以嗎啡放在鉛桶之中、[illegible]、[illegible]上午五時許、[illegible]何氏又以夾底鉛桶[illegible]啡五包、[illegible]、行經[illegible]八十七號附近、被法捕房中西探[illegible]、[illegible]、[illegible]昨日午後二時解送第二特院刑[illegible]

浮屍似爲溺斃

蘇州河口外灘花園轉角浦面、昨晨浮起一無名男尸、上身赤膊、下體僅穿一黑色短袴、赤足、頭髮甚短、年約三十左右、似係游泳沉没溺斃、當由水巡捕房華捕撈獲、交救生局帶去、候屬認領、

不知內有[illegible]、更不知[illegible]內有嗎啡、又[illegible]氏供稱、我[illegible]、[illegible]、[illegible]嗎啡、[illegible]、諭令收押、改期七月廿五日再訊、

少婦投旅館　午夜忽獨歸　毒發無救　鐵廠學徒已畜死志

無錫青年王[illegible]、二十歲、在[illegible]、十九日下午由廠出外、至三點時偕一少婦王[illegible]自來火街[illegible]里口一百十四號[illegible]旅館化名開房間、[illegible]、[illegible]同來少婦[illegible]、不知王因何[illegible]、[illegible]、於是夜在外[illegible]、[illegible]於午夜十二點時王一人回[illegible]、約半小時[illegible]、[illegible]、立召救護車[illegible]送[illegible]醫院救治、[illegible]、[illegible]、王已[illegible]死、[illegible]、[illegible]、一面[illegible]、[illegible]知住[illegible]七十六號之[illegible]王氏、[illegible]、[illegible]、昨日[illegible]二法院[illegible]、死者[illegible]、尸[illegible]、

祥泰立記土行老班拘獲　與「公賣」機關有關

公共捕房[illegible]、[illegible]、前晚十二時三分、[illegible]、[illegible]、[illegible]、[illegible]、改期再訊、

[illegible]王氏[illegible]、

婚姻糾葛

搶親？　母女均不願意

甬婦起訴請求確認婚約無效　還人必先還錢

住法租界吉祥街吉安里十號之甬婦高史氏（四十三歲）、近延陳醒民律師具狀特二法院、控訴甬人朱鶴亭、其訴狀略云、爲確認婚約無效、並聲請監護子女、依法提起訴訟事、竊氏生有一女、闔名瑞弟、年屆標梅、因乏子嗣、相依爲命、方擬待選雀屏、以作晚年之靠、詎有朱雙發者、於去年七月間、糾合多人、突至北山西路氏之住所、強將瑞弟搶去、揚言將配與若子朱鶴亭爲妻、當時氏因孤掌難鳴、祇得聽任其擺佈、事後雖**曾挽人交涉**、奈被告朱鶴亭一再唆使無賴糾纏、甚至危言恫嚇、氏以一介懦婦、毫無反抗能力、以致延未解決、原擬徐籌妥善辦法、免致涉訟、孰料最近獲得密告、瑞弟日來屢受被告父子等虐待、終日毆打、且又禁閉暗室、上月杪、被告忽差其姻親張梅堂前來傳言、限令氏迅即備款一百七十元、**作爲伙食費**用、即將瑞弟贖回、否則轉賣外埠、幸勿追悔等語、氏聞訊之餘、驚駭莫名、查民法第九十四條明文規定、「未成年之男女訂立婚約、應得法定代理人之同意」云云、今被告掠奪行爲、自難取得氏之同意、況同法第九七五條更載有「婚約不得請求強迫履行」、則顯然片面舉動、斷難有所拘束、抑有進者、「人非買賣之標的」、被告竟敢詐詐、進而揚言販賣、此不特反映被告居心險惡、尤屬觸犯刑章、若不預爲防制、勢將不堪設想、雖曾委請律師去函警告、奈被告置之不理、顯無調解成立之希望、爲此具狀鈞院、懇請迅傳被告到案、確認婚約無效、並依據民訴法第五七五條之規定、嘗庭諭令被告交還瑞弟、仍由氏領養、**俾骨肉團聚**、更令被告負担本案訴訟費用、實爲公德兩便云云、查狀中之被告朱鶴亭、其父朱雙發、設洗衣作於雷米路拉都路口二六四號、原告高史氏之女瑞弟、十七歲、貌頗娟秀、氏膝下祇此一女、氏家原住北山西路某號、去年八一三滬戰發生後、始遷今址（吉祥街吉安里）、據聞去年春間、朱鶴亭曾於某處與瑞弟一度見面、即謀娶爲妻、曾經倩媒往氏處作伐、據傳氏已允、**且收過禮金**一百四十元、去年滬戰將發生之際、一般曾經訂婚而未過門之未婚夫婦、不少草草成禮者、朱有鑒及此、亦遣媒向氏提出此項要求、但氏不允、致發生搶親之事、而瑞弟過門後、以鶴亭年已廿四歲、與彼年齡相差七歲、更嫌其貌不揚、故對於此項婚姻、極爲不滿、終日吵鬧不休、同時氏亦屢向朱家交涉、要求領回瑞弟、朱家以如此則人財兩失、心殊不甘、要求返還禮金及其他損失費一百七十元、始肯將瑞弟交還也、特一法院據狀後、日內將傳集兩造審理、

愛的轉變

長篇創作　愛的轉變　胡白琴女士著

琪穿上了，既不村俗，又不浪漫，眞是能顯露出她的處女美。

她今天是去和她的愛人會面，這個日期，還是在上星期六才約好的，美琪已經是盼望了好多天，到今天還只有到，她那火焰似的熱情，急於要和她愛人去會面，更加上一腔幸福的心事，當然要去告訴他，和他去商量，看他有什麼良好的辦法。

美琪在臨走的時候，還拿上那只大紅色的皮匭，是更配得鮮豔奪目可愛了，在燈下的美琪，更是顯得青春處女美的動人了。

在東方巴黎的上海，夜的馬路，更來得繁華和神秘了，霓虹燈一閃閃地，翻着富有誘惑力的五顏六色的光芒，十字街頭的紅綠燈，一暗一亮，紅頭阿三，拿了木棍，很忙碌的，指揮着來來往往的車子，和各層階級的人們，長蛇似的電車，照着軌道駛行，到每一個車站處，吐出了一大堆的人，也吞進了一大堆的人，美琪吞進在一輛七路的電車腹中，人是擠得滿滿的，空氣很不新鮮，幸而天氣是在冬季。

車身很快的向前駛去，不久便到南京路上的日昇樓了，美琪也從電車的腹中吐出來，冬風在狂怒吼，它吻着每個人的臉，水菓店裏的糖炒栗子，炒得特別起勁，香味濃烈，大利元票行的櫃檯玻璃板下，印着許多的航空獎劵，有幾個西裝青年，在那裏揀着頭獎的號頭，購買獎劵。老槍喉嚨的叫花子，跟住了美琪的背後，起勁的求乞：「小姐，賞賜一個，做做好事，吃慣用慣的小姐，救救我們窮人吧……」百貨公司的大玻璃櫥窗內，陳列着的貨品，在強力的電燈光下，更來得華麗了，各大公司的冬季大減價的旗幟，在天空中像跳舞的飛揚，無線電的播音聲，比日裏還來得鬧熱，美琪走進新新公司，裏面的職員，亂鬨鬨地招接着許多許多的主顧

美琪跨進電梯，司機者係有力的把她送上到二樓。

遇和他相見了，先是一陣會心的微笑，跟着就是密密話匣的打開。

嘉寶花露香水

本品有奇異普通兩種奇異一種加藥配製防疹辟疫解毒消痱止癢功效尤著

各公司藥房百貨店烟兄店均售

瘰癧專家朱少雲

專治男婦大小瘰癧結核各種軟硬癧子頸門診下午一時至四時出診四時至六時○電話36221仍寓白克路永年里三號○

防疫一助

注意大兵之後必有大疫而設法防衛以免傳染的人們自是明哲保身之道凡衛生當局與醫師所定辦法均應切實遵行此外不時一服清導丸保食道潔淨內臟康强亦大有裨於此

清導丸解除便秘性和而力徹掃清腸管含毒腸料之停留使內中之激刺物與病菌在未能爲患之前排出體外又以此功能清導丸善平肝消食止頭痛調膽汁振精神去口臭消面疹和腹痛防泄瀉痢疾減痔瘡痛苦保君長夏涼爽安康

清導丸潤腸平肝性和效大無絞痛成癮諸弊男女老少一律適用

各藥房皆有出售或逕向上海江西路四五一號韋廉士醫生藥局購買每瓶法幣七角六瓶三元五角郵力免收

PINKETTES

（國民政府衛生署許可證成字第六二六號）

陽光刺目頭暈目眩

茂昌太陽眼鏡護目最佳

式樣二百餘種・副副光學琢磨

打電話九三四三四汽車送上

眞茶晶眼鏡每副三元至二百元

總店南京路 ・ 支店霞飛路巴黎大戲院對過

時報版權不准轉載

經濟交通

滙劃票貼水
高漲達五十一元

昨滙劃票貼水、高昂益銳、復出五十元關外、每千元上午初平、仍在四十九元內外、(惟外行客戶曾吐予同業數萬元、價僅四十八元二角半及四十八元半)旋即步高達五十元、下午再向高峰挺進、最後五十一元、結果竟高達五十一元之巨、

平津幣大量吸收 現金繼續猛漲
六天連漲五十元 首飾金再升一元

昨本市現貨赤金暗盤、[illegible]平津幣四面吸納、[illegible]進千餘兩、曾戶束手、致漲風又復猛厲、交易殊旺、各方人心極形堅俏、自晨每條(十兩)初即標起十餘元、[illegible]幣數十兩、價一千八百六十四元、[illegible]大同行對做百兩、價六十五六元、[illegible]約共千餘兩、價由六十八元做高至七十元、下午英金雖仍有供給、[illegible]未聞成交、最後略回計六十六七元、較之前日再猛漲十六七元、總已連漲六天、共五十元、[illegible]八百七十元、收進六十元、中央銀行之中國純金收買價、再升達一千一百五十四元六角、[illegible]上海[illegible]價漲一元、乃英純金每盎斯[illegible]、於上午十一點半均升一元、大同行掛一百九十一元、新同行一百八十九元

外滙轉鬆
英金達九辨士
華行暨錢兌業供售 外商各行吸買不佳

昨本市外匯市況、明平、內盤英美滙、[illegible]英金[illegible]十八元半、晨因[illegible]、華行暨錢兌業及出口商供應殷切、洋行[illegible]、外商各行買胃不佳所致、[illegible]下午例假、市上午半日間、交易[illegible]、人心仍鬆、自

英金	早開銀行賣價、現貨[illegible]
美金	早開銀行賣價、現貨[illegible]

中央銀行掛牌

七月二十日

[illegible]

港滙

[illegible]

滙豐銀行掛牌

[illegible]

英滙 (國幣一元計算)

[illegible]

美滙 (國幣百元計算)

[illegible]

港滙 (國幣百元計算)

[illegible]

海外銀市

下午週三循例無市

[illegible]

海外滙兌

[illegible]

外幣無變化

昨本市錢兌業同業公會公佈、各國貨幣市價、變動仍小、英美金磅各升一角、美金票與新・荷・坡均低一分、餘皆站住原價、交易仍[illegible]

[illegible]

公債回跌

(以上均以法幣一元為單位)

昨統一公債暗盤市況、突趨反動轉跌、良因買方惟一所恃、本屆還本付息無期付給頗鈔之際、[illegible]失望、是以一般獲利者[illegible]、且[illegible]及某銀行有維持、[illegible]均[illegible]先售出、幸賴小同行稍有維持、最後價於後、

[illegible]

現紗續步上漲
廿支紗漲一元至三元

昨二十日棉紗同業公會、接海外棉電、美英[illegible]升、印棉[illegible]、[illegible]中人心[illegible]、[illegible]入[illegible]交易[illegible]

[illegible]

統一公債還本付息
改付法幣尚未批准
總共五一・一三三・五〇〇元

本月底到期之統一公債各種債券還本付息事宜、決由中央銀行及其委託之中國・交通兩銀行及中央信託局辦理之、該項基金已由國債基金管理委員會保管、計甲種券六・一六九・五〇〇元、乙種券五・一六〇・〇〇〇元、丙種券一二・〇四〇・〇〇〇元、丁種券一八・九二〇・〇〇〇元、戊種券八・九四四・〇〇〇元、總計還本付息為五一・一三三・五〇〇元、國內公債之還本付息、照財政部所規定、凡在二十五元以下者付給法幣、二十五元以上者付給滙劃、今銀行業公會雖已呈部請求一律改付法幣、但尚未得當局之批准、據銀行界消息為避免鉅額法幣流入滬略區域、故改付法幣迄未批准、聞中央銀行對本月底到期之統一公債還本付息、如無財政部命令、決照以前辦法付給滙劃、

美英棉市續漲
惟印棉升降參差

昨接(十九日)紐約來電、美棉先因堅定而活潑、因購買者有力、及同業買進而漲、同時利物浦電、英棉市形穩活、米得林現棉升一點、期貨近月漲八點、遠月漲七點、又孟買電、印棉先因空戶抵補、[illegible]因就業者賣出、卒因[illegible]、及利物浦情良好而復起、

[illegible]

上海紗廠股市

[illegible]

上海橡皮股市

[illegible]

上海股票指數

[illegible]

五月份進口洋貨 雜糧佔第一位
各項貨物香港輸出均見增加 進出為一萬三千二百餘萬元

海關發表五月份主要商品輸出入統計、進出口合計淨值為一萬三千二百十二萬七千二百十三元、其中洋貨進口淨值為七千四百七十萬〇九千二百九十二元、土貨出口淨值為五千七百四十一萬七千九百二十一元、入超數目為一千七百二十九萬一千三百七十一元、比較去年同期貿易進口減少三千六百二十八萬一千三百四十四元、出口減少二千〇九十一萬八千九百十六元、入超減少一千五百三十六萬二千四百二十八元、

進口洋貨

依海關貿易統計之商品類別言之、五月份進口貨之中、雜糧及雜糧粉一項為數頗鉅、計值二千〇二萬一千一百五十七元、其次燭・皂・油・脂・蠟・膠・松香、計值六百十七萬三千〇十四元、再次為金屬及礦砂、計值五百八十五萬二千二百九十六元、比較去年同期貿易減少最多者為金屬及礦砂、計減少一千一百七十三萬六千八百九十四元、由首位降為第二位、其次雜貨一項減少六百六十二萬六千六百二十元、再次為書籍地圖紙及木造紙質、計減少五百五十四萬〇三百〇五元、餘如機器及工具・燭・皂・油・脂・蠟・膠・松香・染料・顏料・油漆・[illegible]

出口土貨

出口土貨中紡織纖維品[illegible]最多、計值國幣一千四百五十九萬二千一百四十三元、其次動物及動物產品值九百二十八萬四千八百四十九元、再次礦砂金屬及金屬製品值六百三十二萬四千四百八十五元、油類輸出較遜為五百四十一萬七千一百九十三元、比較去年同期油類輸出減少四百二十餘萬元、其次生皮・熟皮・皮貨一項減少亦鉅、為國幣五百十二萬二千六百餘元、再次動物及動物產品減少二百七十四萬二千四百四十八元、紡織纖維一項增加二百二十二萬六千餘元、其餘如[illegible]材及香料・茶・紗・綫・編織品・針織品・疋頭・雜貨等略有增加、

出入國別

輸入紡織及雜糧粉 以暹羅最多、計值國幣二百七十萬〇一千六百八十六元、其次日本輸入國幣二百十五萬七千五百七十九元、再次澳洲輸入國幣一百二十七萬〇三百四十一元、其餘緬甸輸入國幣九十二萬八千三百六十三元、安南輸入國幣七十餘萬元、菸草一項美國輸入最鉅為國幣一百六十四萬七千六百七十四元、與[illegible]項商品輸入總數相差僅八萬餘元、化學產品及[illegible]

凡立水[illegible]減少價額均在二百萬元以上、雜糧及雜糧粉一項反增加一千四百三十餘萬元、占本期進口貨物之第一位、菸草一項亦增加二百六十萬餘元、

法租界公董局頒佈 招牌稅章程及稅則

設置招牌須先向霞飛路三七五號工程處聲請

人行道濶度三分之一或一公尺二公寸以上、第九條、招牌設備應維持清潔堅固之良好狀態、如招牌為玻璃製者、應附有保安設備、以防其碎片墜落於人行道上、第十條・設有招牌之人、對於該招牌所肇之損害、負担責任、第十一條・公董局得令該關係人撤除一切因失修而呈危險或不美觀狀態或稅款到期未繳之招牌、如經限撤後十日內、尚未遵辦者、公董局得逕予撤除、其費用仍歸該關係人負担之、第十二條・凡招牌在稅款未滿期前撤除者、其已繳之稅款、概不發還、如公董發覺對於交通有危險或障礙之招牌、或因不可抗力之理由而飭令移動或撤除者、公董局當與該關係以十日之預告、並另在他處或另用他法重裝時、予以便利、在此場合則停止使用期間之稅款可予發還、但不給予任何津貼、第十三條・凡裝有招牌處之房東或房客、不得拒絕公董局人員之檢查、並不得反對按照第十一條及十二條所規定之撤除、第十四條・凡違犯本章程者、應處以五元以上二百元以下之罰鍰、凡故意破壞遵照以上各條規定而設置之招牌者亦同、第十五條・凡僑民享有領事裁判權、依其內國法律、關於違反中華民國地方法規之之行為、已有專條處罰者、本章程第十四條所規定之罰鍰、得以此項罰則代之、第十六條・本署一九二八年七月廿八日第一〇二二號署令應廢止

稅則

招牌稅、(甲)招牌審查費一元五角正、(在呈請審查時繳納之)(乙)各商店門首之發光或無光招牌、㈠如該招牌之面積突出路線不逾六公寸(最多不逾人行道三分之一或超過一公尺二公寸)其面積不及或等於一平方公尺八公寸者、年稅七元、每增一平方公尺以內者、每年加稅兩元、㈡該招牌突出路線不逾兩公寸半(最多六公寸)者半稅、㈢該招牌突出路線不逾二公寸半者免稅、(丙)凡招牌專用法文製成者應按乙項規定稅額減稅百分之五十、(丁)凡直立於人行道上之不發光招牌者免稅、但本局得限定其突出處不得超過人行道濶度三分之一、而至多以一尺二公寸為限、(戊)凡發光或不發光招牌而兼有廣告者、應認為廣告牌而徵稅之、現悉公董局方面已將着手開始徵收、(完)

新有鬼論

寶鐵作　笙

社會新聞社　版權所有

各有其靈，究屬雙方精神不洽，決不能再行聯絡，足見人間萬事，一到死後，完全脫離，惟有真摯的感情，生死如一，永遠存在。在生之日，人與人用感情，身死之後，靈與靈也用感情，還有靈與人的感情，那感情的魔力，與感情的奇妙，雖萬語千言，也解釋不盡。

[illegible]

總之，靈的悲哀喜樂，專視人間為轉移，

洋莊茶業請求 浙皖綠茶
特准通融運滬銷售

我國政府統制全國紅綠茶葉後、外銷集中香港、出與各國訂立交易合同、不准浙皖綠茶運滬、上海洋莊茶業同業公會因各茶棧以前貨到滬茶[illegible]之款不易收回[illegible]、[illegible]

浙東僅甬台溫通航 其他口岸絕對封鎖
哈納輪改駛海門 定海客票照退

浙東通航口岸規定為寧波・海門・溫州三處、除由甬駛滬輪船得酌帶搭客外、由滬駛甬及滬海・滬溫一律禁止搭客、至於貨輪之行駛、必須事前經寧波溫台兩防守司令之核准、所裝貨物受貿易委員會之限制、昨據航業界探悉、鎮海口外之定海島(即舟山)、當局曾命令禁止各輪停靠、絕對不得通航、哈納輪昨已得定海代理行電告、當局不准由滬直放定海、故暫時中止駛定海、改駛寧波直放海門、對已發售定海之客票一律辦理退票、聞浙東其他各口岸如定海・穿山・石浦・象山・乘浦・三門灣・楚門・平陽等處、非得我軍當局特准、則絕對不准行駛、違者決將該輪扣留、依法懲處、

「通行證」滿期 內河航輪全停
僅平湖線尚照常開駛

內河航班、自日方實施寫卑內河航輪行駛法後、凡行駛航輪均須向日軍部領得航輪通行許可證、始能開航、而該項通行證、有效期為半年、業已滿期、所有內河各線航班、已全告停頓、僅有平湖線、[illegible]公司通行證尚未滿期、照常航行、沿途[illegible]

菜蔬食物來源稀少

[illegible]

民船航班同時停頓

上海至內地民船航班、自恢復通行後、乍浦・杭州・[illegible]・丹陽・鎮江・常熟・[illegible]、因航行危險、內河航輪均告停頓、來往交通、僅賴民船航班維持、客貨運商[illegible]、[illegible]

二次發證尚無確期

[illegible]

米市場管理會 穩定米價
滬存米二十五萬包

米業[illegible]、[illegible]州路[illegible]之豆米業市場內之市場管理委員會、照常執行職務、並未解散、目前內地到米雖較前稀少、但市場米價尚能穩定、滬市存米約二十五萬包、足能維持本市民食一月之需、闢後如米市場價格超過十四元限價時、即由豆米業公會召開執監委員會集議處理辦法、昨日最高米價為十二元七角、該米市場管理會已竭力設法穩定米價、務使不超過限價、

收購浙茶

[illegible]

中央銀行 理監事連任

[illegible]

租界特別戒備 「八一三」

下月十三日為滬戰發生一週紀念日、租界當局為防止發生不幸事件起見現在準備一切、租界警捕及白俄後備隊自本月初起、在各通衢要隘、檢查行人、嚴密戒備、[illegible]

浦東 擱女人 拍照

[illegible]

滬西與租界仍封鎖

[illegible]

滬西周家橋 郵局已恢復

上海郵局消息、滬西周家橋郵局、業已恢復局務、該局設在管理局四樓之臨時辦事處已經撤銷、凡平常、快遞、掛號及普通包裹等各類郵件、均照常收寄及投遞、儲金提取則可、收存暫停、匯票限額、暫以國幣二十元為限、

出口船期

船名　日期　公司

[illegible]

逸園　亞爾培路

今日下午五時半起賽

●本園月季搖彩票　每張國幣二元　准於七月三十一日(星期日)開彩

出售處　本園總售票處及內地各[illegible]　[illegible]

下期大賽　星期六(七月念三日)　星期日(七月念四日)　均下午五時半起賽

田力球

今晚七時起賽

●前八盤●
1 安力凱
2 海拉多
3 袁利石
4 羅查拉
5 賈多
6 古巴龍

●後八盤●
1 安杜利
2 蘇維沙伯
3 拉摩司
4 奧拉沙
5 加拉地
6 沙薩門地

夏季香檳　月底開獎　代售處　天一號　滙源銀行

新新公司　綠寶　電話四[illegible]

全滬獨一冷氣劇場

客滿道歉

劉一新 田晚青 陳秋風 范雪朋 王曼君 秦哈哈 錢愛麗 田心 羅飛
(葉鳳靈原作)(李君磐編導)

時代姑娘

結結棍棍拆穿時代家庭的大秘密　痛痛快快揭露時代姑娘的私生活

電話訂座　專差送票

一第馬出寶綠子悔張　(乳)(燕)(曲)

彈簧座椅　對號入座

共舞台

今天日戲停演　風扇密佈　比衆涼爽

觀衆個個滿意而歸

第廿二集

火燒紅蓮寺

密造歡喜佛　肚內藏春窟

偉大佈景一斑

海上唯一　卡爾登大戲院　冷氣劇院

昌興公司管理

今天夜戲

于宗瑛 劉文魁 張慧聰　長坂坡　漢津口

高百歲 于素蓮　投軍別窯

麒麟童 王熙春　玉堂春

高百歲 麒麟童 劉文魁　鴻門宴

明天夜戲

後天(星期六)日戲　蘆家山　拿高登　遊龍戲鳳　(全本)一捧雪

後天(星期六)夜戲　金山寺　觀畫跑城　春秋配　大翠屏山

調整座價　日戲　夜戲　上午九時開始定座

[illegible]

時報緊要分類

1本欄短行廣告，每行十六字，每天刊費實價一角五分，四行起碼。（四行六角，五行七角五分，多則類推。）
1一次送登十期九折。登廿期八五折。登三十期八折。概收現款。
1如有出租，召頂，出讓，聘請，徵求，拍賣，聲明，謀事，營業，招生等事件，登載本欄廣告，最爲相宜。
1收件處，三馬路望平街時報館分辦事處。

▲遺失▼

失滅圖章聲明 鄙人執有會濟會二年定期十四份第三三七二號儲蓄證一件[illegible]茲因戰事緣由失滅除向該會聲明掛失外特此登報聲明作廢 陸鏡玉啓

遺失聲明 茲有[illegible]上海銀行之[illegible]活期儲蓄存款第一〇四九七號[illegible]除向該行掛失外特此聲明作廢 桂運禮啓

遺失聲明 茲遺失中國通商銀行愛多亞路支行活期儲蓄部存摺第四一五六號存摺一扣計國幣六十八元三角正已向該行掛失外特再登時新兩報三天聲明作廢 吳莊鑫啓

遺失聲明 茲遺失交通銀行南京路支行活期儲蓄第一三九〇〇號吳寅生戶所用圖章一枚除已向該行掛失外特此登時新兩報聲明作廢 吳寅生啓

遺失棧單聲明作廢 本月十八日本行[illegible]遺失[illegible]第八十二號[illegible]除向立德油廠掛失止付外特再登報聲明作廢 高齡記油行啓

失滅存欵聲明 鄙人執有四行儲蓄會[illegible]十年長期二十份第二二七一號[illegible]一件計金額二千元在浦東地區因戰事緣由失滅除向該會掛失外特此登報聲明作廢 朱寶記啓

遺失聲明 茲遺失中國銀行[illegible]行定存第二二七一號[illegible]計國幣七百元除已向該行掛失外特此登報聲明作廢 費秀記啓

遺失聲明 茲遺失無錫中國銀行第二五八號定期存單一紙計一千六百五十元正又第九六號活期存摺一扣上均蔣榮禮戶又第三三五號定期存單一紙計七百元正又第四六九號活期存摺一扣上均蔣正鵬戶除已與銀行接洽掛失外特此聲明作廢 蔣榮禮蔣正鵬同啓

遺失聲明 今遺失浙江興業銀行吳興分理處（一）放款抑品收據12/64號記戶14/71號記戶13/161號記戶11/113號蘊石戶11/112號幼彭戶共五紙（二）特別往來存摺12/1號記戶14/1號記戶5/3號記戶7/11號記戶12/19號記戶10/3號記戶共五扣（三）活期儲蓄存摺[illegible]除向該行掛失外特此聲明作廢朱記祥記鶴記蘊記鄭記幼彭記同啓

遺失聲明 茲遺失浙江興業銀行杭州分行[illegible]存摺[illegible]戶存摺各一扣計國幣各一千元除向該行聲請掛失補領新摺外特此聲明作廢

遺失聲明 茲遺失上海聚興誠銀行存單一紙第四一七〇號計洋二百元正戶名徐永順除向該銀行掛失止付外補新摺外特此登時新兩報聲明作廢 存戶徐永順啓

遺失聲明 茲遺失八仙橋上海銀行第三十六號保管箱鑰匙一柄除已向該行掛失外特此登報聲明作廢 第三十六號保管箱租戶蔣謀啓

▲遺失聲明 鄙人徐[illegible]遺失上海中南銀行存單中字第一六〇六五 一六一八五號兩紙戶名吳記除向該行掛失外特此聲明 吳記謹啓

遺失聲明 今遺失浙江興業銀行杭州分行定期存款A字第一〇一三號計洋一千六百十二元除向該行掛失止付外特此聲明作廢

遺失圖章聲明 茲遺失上海提籃橋交通銀行中國活期存欵第六一六號同益合記印鑑圖章一枚除向該行掛失外特此登報聲明作廢 同益合記啓

遺失圖章 茲遺失象牙質方形圖章一枚上鐫篆文「[illegible]」四字除向[illegible]聲明作廢外特此登報聲明作廢 [illegible]

遺失圖章 茲遺失四行儲蓄會[illegible]二份第四三七七號儲蓄證其所用之牙質篆文四方圖章一顆文曰「朱吉記章」業已遺失除向該會聲請掛失外特此登報聲明作廢 朱吉記啓

遺失聲明 茲遺失同孚路中國銀行活期儲蓄存摺第C字一一〇四號莉戶及中國銀行定期儲蓄第六〇三六號李佩佩戶所用「佩佩」圖章一顆除向該行掛失外特此登報聲明作廢

遺失聲明 茲有[illegible]八四一號至第五八四三號計三股暨芳林戶因所存該公司印鑑圖章業已遺失無着除向該公司掛失另換新印鑑外特此登報聲明作廢 曹芳林啓

遺失圖章聲明 今遺失上海通商銀行虹口支行活期儲蓄存款第二五〇〇號張金鏘戶名所用之方形陽文篆字「張金鏘章」四字圖章一顆除已向該行函請掛失外特再登報聲明作廢 張金鏘啓

遺失聲明 鄙人執有四行儲蓄會二年定期四份第三〇五一四號及黃朝清戶名二年定期四份第三〇五一五號儲蓄證二件共計金額四百元在吳淞地點因戰事緣由失滅除向該會聲請掛失外特此登報聲明作廢 湯佩禾 黃朝清啓

遺失聲明 茲因戰事遺失[illegible]利銀行匯具[illegible]戶第往字十二號印鑑一紙[illegible]除已向該銀行掛失外特再登報聲明作廢

遺失聲明 今遺失本埠上海商業儲蓄銀行總行第五五七七號保險箱所用鑰匙一柄及所聯用之圓形陽文圖章一枚上鐫記君字樣除向該行掛失外特此登報聲明作廢 王[illegible]啓

圖章遺失作廢聲明 前存上海中國銀行第七七一九號[illegible]活期存欵戶[illegible]存摺一扣圖章[illegible]因戰事遺失除已向該行掛失外特再登報聲明作廢 邱瑞柏啓

遺失印鑑 茲有薛胡芳芳戶所存[illegible]二九號計存一百元正向[illegible]掛失止付外特此登報佈告 薛胡芳芳啓

遺失圖章聲明 今遺失上海中國銀行[illegible]四二[illegible]圖章一顆[illegible]除向該行申請掛失外特此登報聲明作廢 存欵人朱遒遲啓

遺失圖章聲明 茲遺失上海中國銀行第[illegible]號[illegible]戶存摺[illegible]第234號「朱遒」兩字圖章一顆除已向該行掛失外特再登報聲明作廢 張志洪啓

遺失聲明 今遺失上海中國銀行[illegible]活期儲蓄第A〇二二二五四號張志洪戶取欵印鑑圖章一顆除向該行掛失外特再登報聲明作廢 張志洪啓

聲明作廢 前存到上海中國銀行第26/5608號[illegible]存摺一扣[illegible]除已向該行掛失外特此登報聲明作廢 康禮壽啓

▲遺失聲明 茲遺失八仙橋中國銀行第六八九八號活期存款張愛娣戶存摺一扣除向該行掛失另補新存摺外特此登報聲明作廢 張愛娣啓

遺失聲明 今遺失蘇州金城銀行儲蓄部活字第二八六六號張又芬戶存摺一扣計五十元正除向該行掛失外特此聲明作廢 張又芬謹白

遺失圖章聲明作廢 啓者鄙人日前曾在上海永安有限公司開有第一二五三五一號往來存摺一扣計現存國幣七百九十二元四角八分提欵所用之鑰形三字方形圖章一顆[illegible]今因該提欵圖章遺失除向該公司報告掛失外特再登報聲明作廢 錢[illegible]啓

遺失圖章聲明 今遺失蘇州金城銀行儲蓄部[illegible]二字圖章[illegible]除向該行掛失外特此登報聲明作廢

遺失聲明 茲遺失萃豐[illegible]字號戶[illegible]

李實森律師代表陸汪星燕君聲明遺失國華銀行存摺啓事 茲據當事人陸汪星燕君聲稱本人前在國華銀行[illegible]存摺一扣原存國幣[illegible]因戰事遺失[illegible]除已向該行掛失外特此登報聲明作廢[illegible]

鄭銘失滅存款聲明 鄙人執有[illegible]二年定期[illegible]一一〇二號儲蓄證一件計國幣一千元[illegible]除向該會掛失外特此登報聲明作廢 張鄭銘啓

尋獲聲明 茲於本年五月八號至十號所存時報新聞報遺失之蘇州江蘇銀行蘇字第六二二號沈國記戶存單一紙國幣一千元又九二七六號同戶活期存摺一扣國幣十元〇三角四分以上存單存摺及印章業已尋獲除向該銀行聲明外前登之遺失聲明應予取銷 沈裕祺啓

▲召租▼

高等洋房召租 茲有坐落法租界愛麥虞限路中大洋房連花園住宅一所設備完全衛生俱全有大房間十一間[illegible]浴室三間其他房間等一應俱全在九月一日起租詳細情形請親自駕臨愛多亞路九號三樓本公司面洽 中國營業地產公司啓

▲伴舞▼

王慧蘭小姐 閘君欲伴舞伴遊乎 設你小照一張 聯心滿意足 電話九一六九九七

港滬區際小型足球錦標賽[illegible]比賽場地，現已借定靜安寺路成都路口上海中學球場，及[illegible]路口[illegible]球場兩處，除小型球外，另有小球一二場比賽、

▲聲明▼

小上海

徵稿簡約 ㊀文字除諷刺游戲之外、一切兼收[illegible]無不歡迎、㊀各種新聞照片、㊀諷刺畫與漫畫[illegible]、㊀投寄稿件一律月底結算、

半喜半驚 南星初賽乒乓得勝

上海體育競技會主辦之上海盃乒乓賽丙組冠軍、利亞與南星、昨作初次總決賽、第一局利亞先發制人、第二局南星還他顏色、成各一平手、第三局南星又獲勝、第四局利亞努力反攻、以二比二打成平手、第五局爲勝敗之焦點、南星賴主將黃順飛之抽球、以三比二告捷、結果南星以三比二初次獲勝、聞比賽採取三賽二勝制、今日將作第二次決賽、南星如再接再厲、則獲冠軍、不幸失敗、將於明日再決最後雌雄、

兒童健康比賽 三足月以上 三歲可以報名

上海[illegible]兒童健康比賽、規定甲組二百名（公保[illegible]）、乙組九十名、以收容所及其他救濟團體[illegible]、即日開始報名、凡二歲以下三足月以上之嬰兒[illegible]請逕向[illegible]大廈五一九號[illegible]

甜蜜的姑娘 王熙春今晚第一次獻技（高風）

坤伶王熙春、雖然初次來滬、一般顧曲周郎也沒有欣賞過她的藝術、但是很多人都在口頭上大加誇揚、起初我很奇怪、後來經了一位姓李的朋友說明、方才知道見聞不廣、原來她是南京紅天紅地的紅角兒。

我 和她素不相識、有一天在中央舞廳的宴會上、方才和她初次見面、她的態度、是非常大方、烏圓玲瓏的眼珠、實在太動人了、她也有兩個酒渦、和胡蝶有同樣的可愛、國語固然是她的本來言語、但是上海話卻也說得非常流俐、總之不論她一顰一笑、一言一語、一舉一動、活潑天眞、都含着甜的成分、所以當時我打趣的對朋友們說、這是一位甜蜜的姑娘、

她 告訴我她是南京人、今年青春二十、本來在南京和高百歲搭班、因爲受了八一三戰事影響、在十日前到漢口天蟾舞台與趙如泉安舒元兩老闆同演、計時四月、天天客滿、

她戲碼子很多、拿手的有玉堂春・貴妃醉酒・春秋配・宇宙鋒・貴妃醉酒等數十齣、尤擅長武工、並能裝腕、嗓子非常高寬、能唱工半調、前幾天在國華電台的大陸游泳場特別節目中我已經領略過、確有繞樑三日的滋味、據說她對於戲情的描摹、素有相當研究、各部動作、都有入理的細膩、麒麟童在卡爾登開闢新徑、表演時代平劇、早有了賣座吸力、這次請她參加、事前當有相當斟酌、所以第一部香妃恨的獻演、她就飾劇中主角香妃、珠聯璧合、定有驚人的成績、

她會跳舞、也會游泳、所以交際場裏、我們常常能夠遇見她、她現在住在百樂門飯店、昨天我到百樂門去又碰見她、告訴我今晚（二十一）在卡爾登第一次獻藝、並且還送我照片一張、現在就送交時報登載、

獨人日記

間的距離是多麼遠呀！無愛的生命，我要渺視它。

八月二十一日

這兩日的天氣是橄欖式的，中午還有點熱，晨晚却感到涼寒。

夜晚我睡眠的時候，我把室中全部的窗子都打開來，我知道這樣是會受寒致疾的，但是我不能嚴扃着窗子而受着悶氣！

如果有人要問我：「你就不怕這樣受病而死了嗎？」「我不怕，」我毫不遲疑的回答他，「叫我死在涼寒的而是清新的空氣中，我是情願的，我是無恨的；叫我活在溫熱的而是鬱悶的空氣中，我不情，我不能夠。」

八月二十二日

這樣也好，你還嫌我們人陷在如此狹小的牢籠中不夠可憐，還要給我們再加上一種鐐梏，給我們痛苦的心上再添些痛苦，給我們黑暗的眼前再添些黑暗。

本來人生成就是一種人了，不知作俑者誰却要劃出種種的界限，如今爲了這界限愈爭愈爭不清楚，愈爭愈爭得混亂，到底何所謂「你的」，何所謂「我的」呢？

我們平素就是網中的魚兒，如今漸漸覺得這網外面是更多了一層網了！

八月二十三日

在喧鬧的十字街頭，人們像黑蟻般的熙來攘往，誰也料想不到會有一個爆炸物突然從天空落下，轟然一聲，一股濃煙升上去，許多的生命都跟着這股濃煙消失了。警備車和救護車聞訊趕到場，救出那些還沒有致命的傷者，檢去了整百的屍體和殘肢碎骸，滌淨了地上殷然的血跡，……不久以後，這十字街頭——曾經發生過慘劇的地方——又恢復了它往日的喧囂，人們又像黑蟻般的熙來攘往。

八月二十四日

眞是可笑，我的腦筋已被刺激得成了這樣！——一個靈敏的腦筋已被刺激得麻木得成了這樣！他們還要再來刺激我，鼓舞我，我央求他們千萬算了吧，不要把我再當個愚人般的感化了吧。我想起了一樁故事：

（8）

如在遺作　時報版權　不准轉載

此日記由七月十二日登在本報，原稿在七月廿三日以下至十一月廿四日止是完全的，每天登四節，大致一個月可登完，七月廿三日以前所記，已無法覓到、

介紹難民職業地方 ——是一個有意義的組織（乘龍）

我們知道這些富有生產力的難民、只在難民收容所裏吃住、把寶貴的光陰消耗、實覺可惜、講得眞切點、就是國家少了一支生產的生力軍、爲了不使他們懶惰、不使他們的身體趨於弱薄、不把這光陰無意地消耗、國際委員會特以義務的性質組織了一個介紹難民職業所、使他們能有工作做、使他們能自立、在難民的本身這是多麼有意義好處呵、

記者爲了要明瞭介紹的手續怎樣、以及那種專門人才爲最多數、特地在昨晨九點鐘光景赴九江路一一三號三〇八號該辦事處訪問了一次、到了那裏、適該處主持員葉先生在着、談了數分鐘

葉先生說

他說、「我們設這難民職業介紹所、完全是爲難民着想的、因爲有很多的難民、自去年入了收容所來、知道吃住都由這裏供給、用不着担憂、以致個性變成了懶惰、只想吃而不想做、身體也漸漸變成了孱弱、一到將來國家要用他們的時候、他們不是成了廢物了嗎、爲着他們自己、爲着國家的生產、所以我們毅然地決意設立了這一個介紹難民職業所、一則可以使他們自立、一則在我們收容所方面、也可以減輕負担不少、「至於手續、是沒有什麼手續的、難民如有工作做了、我們也不取他們分文、外界主顧要人才、而我們給其介紹、也分文不取、我們完全以義務性質對待雙方的」、

當我問到專門人才那一種爲最多、葉先生即指着掛在壁上一張統計表給我看、在裏面專門人才實在少得很、但有幾種却非常之多、像泥匠・木工・漆工・銅匠・鉛匠・鐵匠・縫匠・鞋匠・花匠・櫥司・待役・店員・電氣匠・硝皮匠・汽車夫・奶媽・推銷員・紡織刺繡工・苦力・農民一共不下有八十五種不同的人才、其中要以農民爲最多、

各界如需要這種人材、希望你們都能到那裏去接洽、去救救那些困守鐵門的難民吧、

小姐遇險 水中嚇人 ……滑稽家

昨往某游泳池中參觀、中午游客絡續來、池中十分擁擠、淺處幾告客滿、堆成人塔、最可惡的一般搗蛋鬼、醉翁之意不在酒、都趨淺處混合、忽然有女子怪聲狂叫、近視之、乃排球健將王聯珠小姐因不諳水性、又孤獨的練習、被人乘機胡鬧、記者與友人與王小姐有一面之識、「一路見不平、拔刀相助」、險遭他們毆打、不得已溜之大吉、

英國丘八先生在跳台上作花式跳水、大顯身手、國人竟沒有一個敢去嘗試、忽然猴子韓蘭根自告奮勇、一躍而下、浪花飛濺、達二分鐘不見出水、游客以爲不諳水性、救護員也紛紛入水、忽距十尺處有人大呼「我在這裏」、四座觀衆鼓掌聲大震、丘八也拍手叫好、韓君喜氣洋洋、溢于眉梢、眞不愧滑稽本色、

光夏盃小球新形勢

光夏盃小球聯賽、現將屆決賽關頭、爲謀加結果起見、將於三星期內將全部秩序完畢、茲將最近形勢列后、

▲光字組

（隊名）	勝	和	負
市光	六	〇	〇
大中華	五	〇	〇
大鵬	五	〇	〇
滬光	三	〇	三
綠隊	三	〇	三
復華	一	一	四
樂友	一	〇	五
劍星	〇	二	四
慎昌	〇	一	五

▲夏字組

（隊名）	勝	和	負
正誼	四	二	〇
民立	四	一	一
功錦	三	三	〇
聯青	三	二	一
孤隊	三	一	一
工部局	二	〇	二
華聯聯	一	〇	四
華安	〇	一	五
聯友	〇	〇	五

▲希字組

（隊名）	勝	和	負
光夏A	三	〇	〇
翔廬	二	〇	一
華華	二	〇	二
士工	一	〇	二
黑隊	〇	〇	三

▲秀字組

（隊名）	勝	和	負
飄隊	四	二	〇
白隊	五	〇	一
香港	四	一	一
青虹	三	一	二
華聯華	一	一	二
凱樂	一	一	四
培本	一	〇	五
海隊	一	〇	五

嘉隊・濱海・白良・勝星・華夜・鷹隊・光夏B等隊已取銷資格、所有成績一概不計、保證金照章沒收、

上海中西大藥房發行

本品內含民國紅色素於潔齒固牙中最爲有效

又名明星紅色牙膏

到處可買

避疫 美麗 牙膏

排球

白隊排球隊、係由本市男女排球健兒張韻篤[illegible]汪德元、陳世齊等組織、歡迎友隊比賽、函訊[illegible]古拔路二十一號[illegible]收、

籃球

新華中學東南籃球隊、日前曾戰勝九峰、現歡迎友隊約賽、函訊寄[illegible]新華中學[illegible]收、

樹星與藝苗之籃球戰、昨作友誼賽、前半時藝苗領先三分、休息後、藝苗以生力軍登場、樹星仍無法應戰、[illegible]、遂以二十比四十八敗於藝苗、

小球

上海電力公司小球隊、茲因「七七盃」開賽在即、特歡迎各小球隊函約試賽、通訊處南京路一八二號電力公司[illegible]

張良　王順順　[illegible]

大光明 今天起映 二時半 五時半 九時

雪爾維薛耐 喬治勞夫特合演緊張刺激愛情鉅片

特別加映五彩卡通片

火速定座

SYLVIA SIDNEy YOU AND ME

他們偶一舉一動都是犯法的

雙宿雙飛

五萬名犯罪女子的呼籲

國泰 今天起映 三時 五時半 九時

桃樂絲德里奧 喬治山德斯 彼得勞雷

領銜大批名角合演偵探愛國鉅片

西線間諜網

南京 今天獻映 二時半 五時半 九時

沉痛刺戟 超絕群倫

愛德華魯濱遜

血海遺恨

孽債血債的全部總清算

麗都 今天獻映 日戲二時半 五時半 夜戲九時

平克勞斯貝 領銜傑作

雙喜臨門

數百美女合演歌舞愛情鉅片

"Double or Nothing"

水池中美女陣！ 日解[illegible]歌！

下期貢獻 情變海鷗

大上海 今天獻映 二時半 五時半 九時

神童寶貝白玲

蓬島情歌

正是迷惘陶醉的人間天堂南海福地！

新光 時間 二時半 五時半 九時半 四角 六角 八角

◀今天重映▶ 藝華公司出品

開放標準冷氣

牟菱主演

監製 嚴春堂

掌上珠

導演 文逸民

並請牟菱登台表演 中國國貨公司代價劵通用

光陸 開映四場 二時 五時 七時 九時一刻

二角 四角 二分 四分

爲事業奮鬭萬死而勿辭

潘特奧勃倫

茂文李勞埃導演

煤油燈 OIL LAMPS OF CHINA

克雷夫人成名作

華納超特作

巴黎 祇映四場 二時 五點 七點 九時一刻

好片重映 機會不再

卡爾勃烈蓀

美女團主演

歌衫血痕

凶險惡劣的案情！ 美化偉大的歌舞！

明天開映 秀蘭鄧波兒 小夏蒂

金城 今天開映 二時半 五時半 九時

明星公司最新特色出品

陸露明 謝冀農 袁紹梅 孫敏 俊 合演

母親的秘密

張石川導演

又一部流線型的悲喜佳劇！

浙江（四馬路浙江路口）

今日輪流 三點 五點 七點 九點

優待 二角 三角 四角

平等閣筆記 每部大洋八角 毛邊紙大洋一元 有正書局